RG Aksemåling underekstremiteter LAB 4 Moss

Endring siden forrige versjon
Revidert. Endret topptekst til å gjelde lab 4. Lagt til forklarende tekst.

Indikasjon	Aksemåling	Måling av akser i underekstremiteter	Front (stående) med blykule

Aksemåling Front	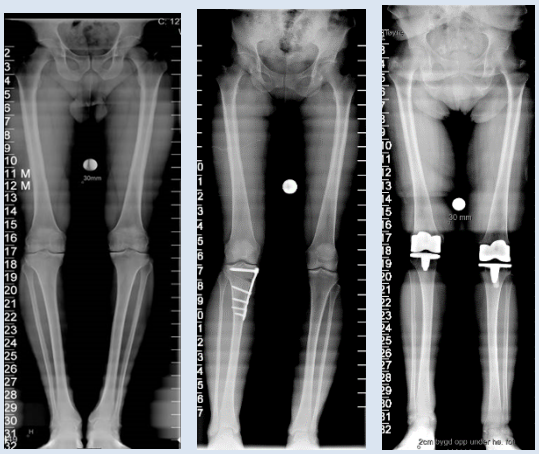	Illustrasjon settes inn her
INFORMASJON	Ofte som preoperativ undersøkelse før kneprotese. Også før og etter osteotomier i tibia ved kneartrose hos yngre pasienter.	
POSISJONERING	Pasienten står barbent med ryggen mot bordet og armene ned langs siden. Strake ben, med lik tyngde på begge føtter, hælene helt inntil bordet. Føttene i nøytral stilling med litt mellomrom og tærne pekende rett fram. Blykule festes på innsiden av det ene låret, i høyde med femurskaftet.	
SENTRERING	Bruk av gjennomlysning. Start ved nedre kant av ileosacralleddene. Bildeopptak i en bevegelse ovenfra og ned.	
STRÅLERETNING	0º FFA 150 cm	
BILDEKRITERIER	**Fra nedre kant av ileosacralledd til gjennom ankelledd** Ved indikasjon valgiserende/variserende osteotomier og kontroller skal patella helst være projisert midt over femur. ***Viktigst er at <u>max 1/3-del</u> av caput fibula overprojiseres av tibia.*** Det kan hende man må rotere tærne litt mot hverandre.	
KOMMENTAR	Kan eventuelt vippe bordet et par grader bakover Fotplaten må stå i nederste hakk og kjøres så høyt opp at man får med anklene. Det må gjennomlyses før eksponering, fordi eksponeringsverdiene stilles inn etter gjennomlysningsverdien. Hvis vi gjør endringer på innblending eller pasient, må vi gjennomlyse på nytt. Eksponér, og hold knappen inne til aktuelle område er eksponert. Når eksponeringen er ferdig kommer det en pop-up-boks med spørsmål om vi godtar TOD på 10 cm, dette må vi svare OK på. (TOD = Table – Object – Distance) Dette kan endres i etterkant under postprosessering. **Husk å føre på diameter på kulen = 30 mm**	

Postprosessering:

Klikk på serien med enkeltbilder dersom bildene må fikses på i etterkant.
Velg deretter fanen «**Postprocessing**». Klikk så på en boks du finner på høyre side av skjermen, under listen med undersøkelser (**Ikon med 3 bilder som sammenføyes til 1**) Klikk deretter på **ikonet med begge bein**, og så på ikonet er likt det første ikonet du klikket på (**3 bilder til 1**). Bildene vil da rekonstrueres på nytt.
Om stripene dukker opp, må denne prosessen gjentas til de er borte.

Dersom bildet er «brent», vanskelig å se leddene, kan man prøve å endre svertningen litt i bildet. Velg serien med enkeltbilder, og så på fanen «**Postprocessing**». På nederste linje, i midten, under listen med undersøkelser, finner du et **ikon som ligner tegnet for pi; π.** Når du klikker på dette vil du få opp to valg. Velg det som står «**Harm….**» på, og skyv til høyre eller venstre. Scroll opp og ned i bildene dine, og sjekk at du ikke endrer for mye. Her må man finne en gylden middelvei, man får det nødvendigvis ikke perfekt over alle leddene.

Om det er behov for å forskyvinger pga. bevegelse for eksempel, må man flytte **markøren** som sees helt til venstre i bildet (mellom de hvite linjene), til det feltet som skal forskyves. Da ser man til **høyre på skjermen** noen **piler**.
Flytt i den retningen som du ønsker. Det er også mulig å endre i høyden. Er det for mye bevegelse lar bildene seg ikke redde, og undersøkelsen må gjøres på nytt.

Om vi er fornøyde med bildene klikker vi på fanen «**Documentation**». Da kommer det en pop-up-boks med spørsmål om vi vil godkjenne det vi har gjort, og her svarer vi **JA.**
Høyreklikk på enkeltserien og fjern haken for oversending til PACS, og legg til en hake på det ene sammenkoblede bildet, slik at vi får sendt over 2 bilder til PACS.

Referanser

Vedlegg

Slutt på Retningslinje